

Autoridades de Mesa

Jornada Electoral



Elecciones Legislativas 2021



Autoridades de mesa

PRESIDENTE/A

Máxima autoridad de la mesa de votación.

VOCALES TITULARES

Asisten al/a la presidente/a de mesa y lo reemplazan de forma temporal o permanente.



Autoridades de mesa (Ac. CNE N° 62/21)

La Justicia Nacional Electoral, seleccionará y notificará a un/a presidente/a y dos vocales titulares por cada mesa electoral, y a dos suplentes.

VOCALES TITULARES: Convocados para desempeñarse en la jornada electoral – art 72, Código Electoral Nacional.

SUPLENTES: Designación condicional supeditada a la ausencia de los titulares designados.

¿Cuándo votamos?

ELECCIONES PASO

Primarias, abiertas, simultáneas y obligatorias 12 de septiembre.

ELECCIONES GENERALES

14 de noviembre.



¿Qué elegimos?

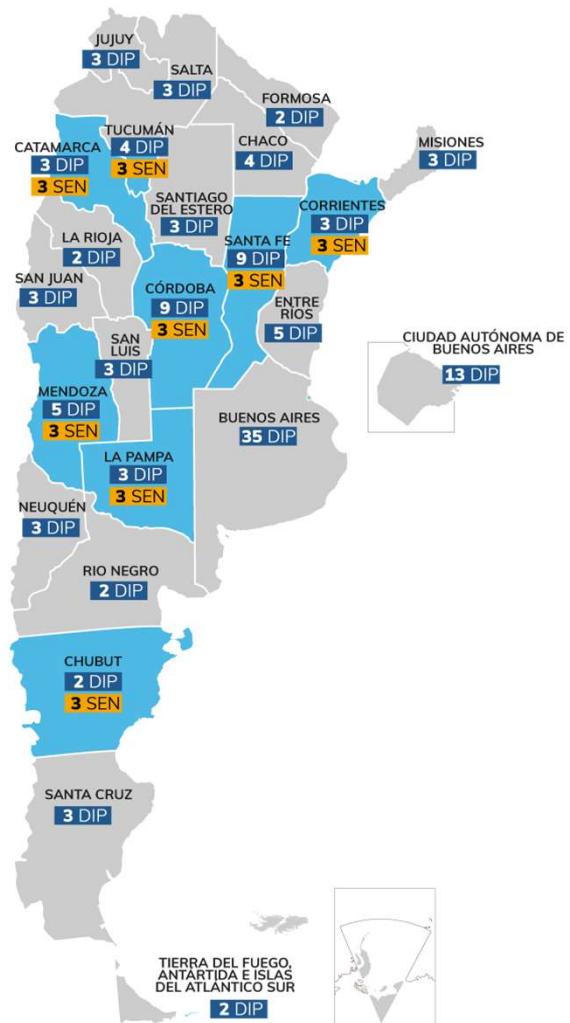

- **DIPUTADOS/AS NACIONALES**
- **SENADORES/AS NACIONALES**

En las provincias Catamarca, Chubut, Córdoba, Corrientes, La Pampa, Mendoza, Santa Fe y Tucumán.

PROVINCIA DE SANTA FE:

INTENDENTES EN 14 LOCALIDADES
CONCEJALES EN 59 LOCALIDADES
MIEMBROS COMUNALES Y
CONTRALOR DE CUENTAS EN 306
LOCALIDADES.

¿Qué elegimos?

- En las PASO elegimos listas de **precandidatos/as** para que puedan participar en las elecciones generales.
- Solamente pueden participar en las elecciones generales nacionales las agrupaciones que obtengan entre todas sus listas un umbral de **1,5 %** de votos para la categoría que se trate.
- En las elecciones generales provinciales el umbral será determinado por la aplicación de la normativa vigente.

Sujetos del proceso electoral

Actores que ejercen distintas funciones en el establecimiento de votación.



1. Autoridades de mesa

PRESIDENTE/A Y VOCALES TITULARES DE MESA.

- Deben permanecer en el establecimiento durante todo el acto comicial.
- Al reemplazarse entre sí dejarán constancia en el acta complementaria de la hora en que toman y dejan el cargo.

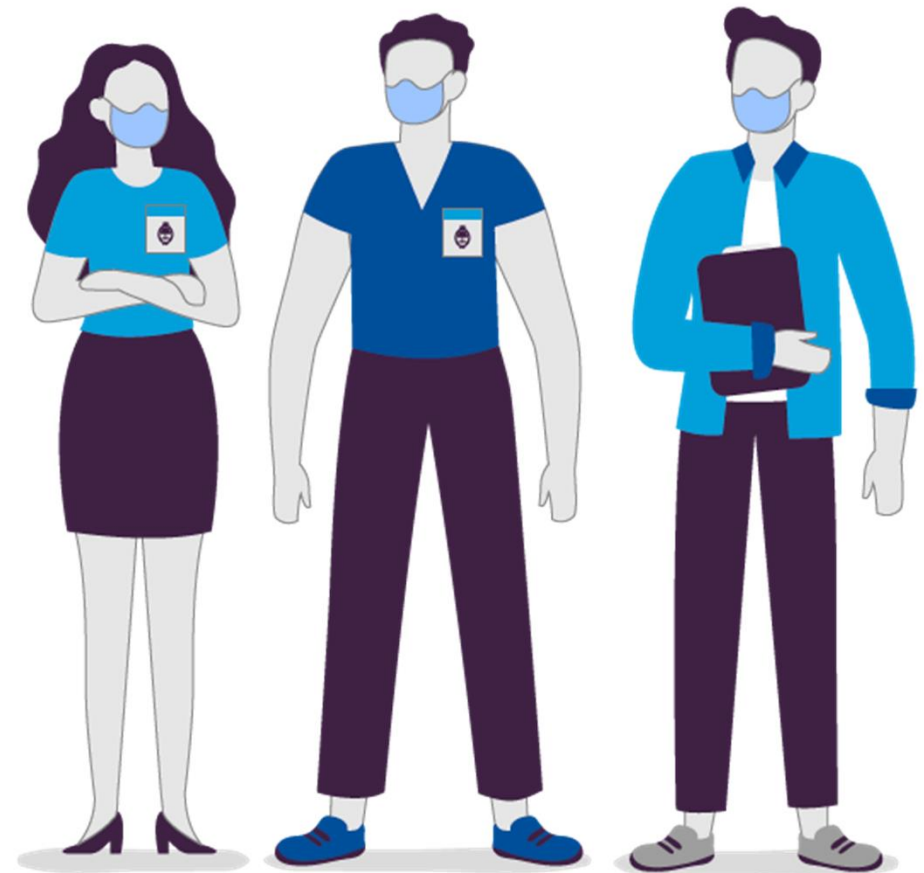

2. Fiscales partidarios

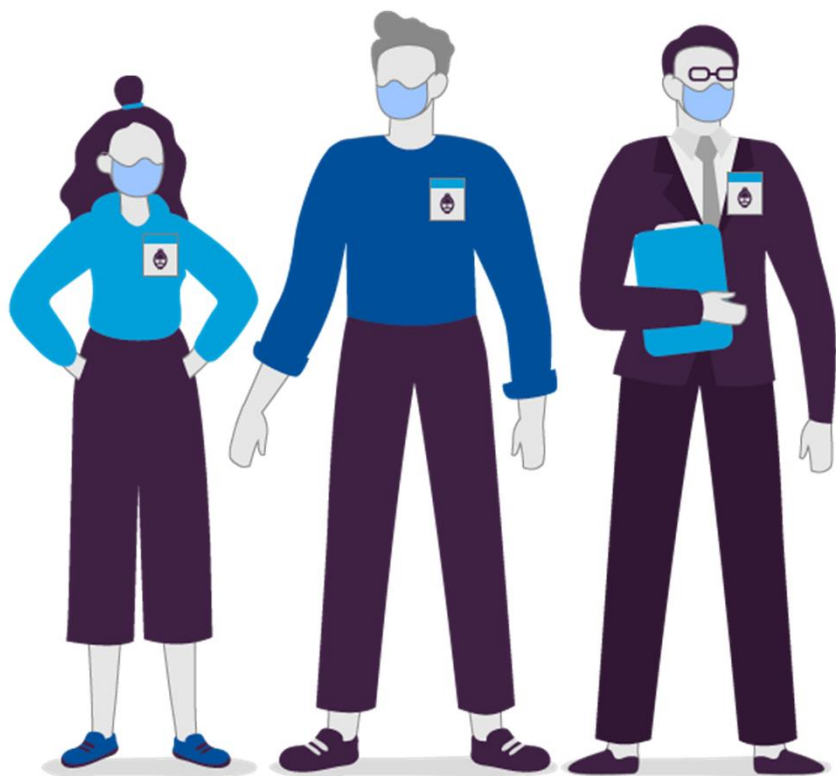

FISCALES DE MESA:

uno/a por cada lista en cada mesa.

FISCALES GENERALES:

uno/a por partido en cada establecimiento de votación.

- El fiscal de mesa y general pueden actuar de forma simultánea.
- Representan a las agrupaciones políticas (o listas).
- No son autoridades de mesa.
- Su misión es fiscalizar las operaciones del acto electoral y formalizar reclamos.

3. Delegado/a (Justicia Nacional Electoral)

- Es un/a ciudadano/a designado/a por el/la juez/a federal con competencia electoral para actuar como nexo entre éste/a y todos los sujetos que se encuentren presentes en el establecimiento de votación.
- También será el nexo entre el Tribunal Electoral de la Provincia y los sujetos del proceso electoral.

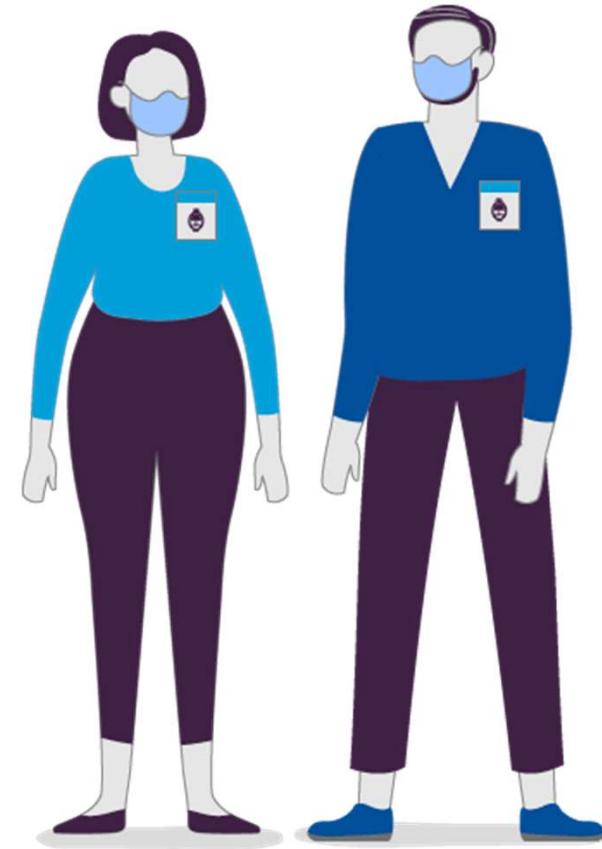

4. Subdelegado/a (Tribunal Electoral de la Provincia)

- Es un/a ciudadano/a designado/a por Tribunal Electoral de la Provincia.
- Comienza su labor a las 16,30 hs.
- Su principal tarea es el envío de los telegramas originales al Centro de procesamiento de datos del Escrutinio Provisorio Provincial.
- Verifica la transmisión correcta de todos los telegramas enviados.
- Colaborar con el Delegado en las tareas que le requiera y en la devolución de materiales.

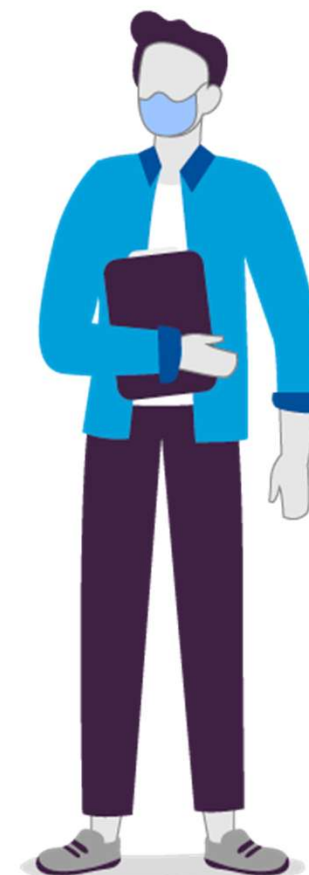

5. Facilitador/a sanitario/a

Debe velar por el cumplimiento del protocolo sanitario en el establecimiento de votación.

Esta función estará a cargo del personal del Comando General Electoral.

- Ordenar el ingreso de los/as votantes.
- Constatar que se cumpla con la distancia social, uso de barbijo y sanitización de manos.
- Ordenar el ingreso de los/as electores/as, sobre todo después de las 18:00 horas de quienes aguardaban antes de ese horario.

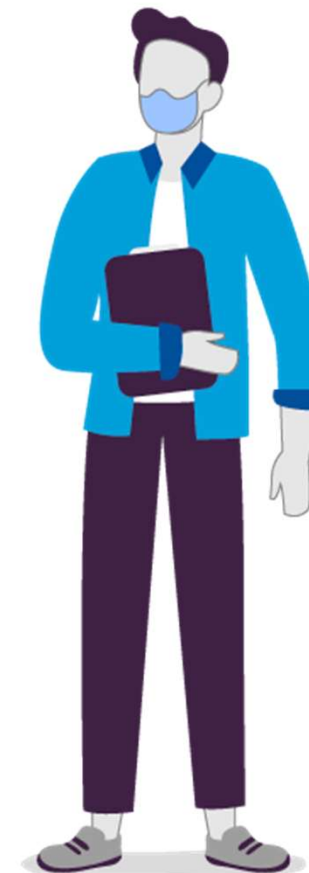

6. Asistente Escolar Sanitario/a

Es designado por el Tribunal Electoral Provincial

- Su labor comienza a las 7,00 hs.
- Colabora con las tareas de acondicionamiento y funcionamiento del local.
- Realiza la limpieza y desinfección del local durante toda la jornada electoral.
- Se encarga de ventilar todos los ambientes, excepto los cuartos oscuros.

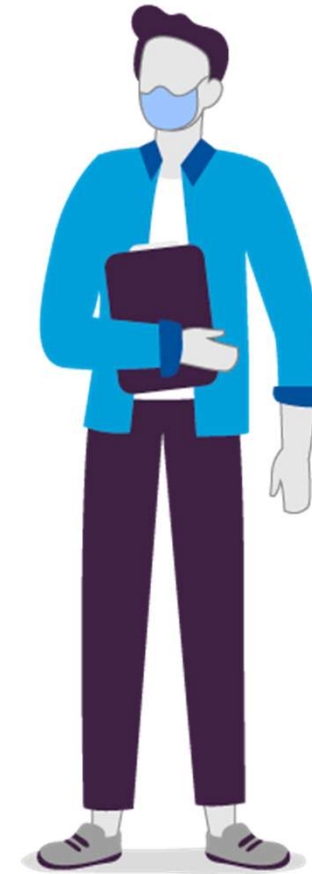

7. Comando General Electoral



- Integrado por las **fuerzas armadas** y de **seguridad**.
- Responsables de las medidas de seguridad en el establecimiento de votación.
- Sólo recibirá órdenes del funcionario que ejerza la presidencia de mesa.

8. Personal del Correo

- Encargados/as del despliegue y repliegue del material electoral.



9. Acompañantes cívico-electorales

- Organizaciones de la sociedad civil, autorizadas para realizar el monitoreo de la jornada electoral.

 **Justicia Nacional Electoral**
Poder Judicial de la Nación

**ACOMPANIAMIENTO
CÍVICO-ELECTORAL**
ELECCIONES NACIONALES 2021



ORGANIZACIÓN _____

NOMBRE _____

DNI _____



Jornada electoral

8:00 a 18:00 hs



Elecciones Legislativas 2021



Recomendaciones sanitarias

- Su temperatura deberá ser inferior a 37.5° C.
- Procure mantener distancia con otras personas.
- Utilice el barbijo durante toda la jornada, procurando que cubra nariz, boca y mentón.
- Higienice sus manos frecuentemente.



Tareas preparatorias

Preséntese en el establecimiento de votación en el horario indicado en el TELEGRAMA de designación.



Formulario de designación de autoridad de mesa electoral. El documento contiene los siguientes datos:

- Designación como Presidente/a o Vicepresidente/a de mesa:** Se refiere a la información personal del destinatario: CERTIFICADA N° 02154689, DESTINATARIO: MANUEL GERMÁN MARTINEZ, DOMICILIO: GENERAL PAZ 425, LOCALIDAD: INGENIERO WHITE, CP: 1714.
- Establecimiento de votación donde debe desempeñarse:** Se refiere a la información de la mesa: CIRCUI TO: 92, MESA: 655.
- Información de la mesa:** MESA: 655.
- Información de la mesa:** ESCUELA N° 6, GARIBARDI 958, 1714, INGENIERO WHITE.
- Información de la mesa:** CAPACITACIÓN: En página web www.electoral.gob.ar. Para percibir compensación ADICIONAL por este rubro debe capacitarse previo a cada Elección - Primaria y General -.

- Verifique el material electoral nacional y provincial.
- Acredite a los/as fiscales.
- Higienice y prepare la mesa de votación.
- Sanitize y acondicione el cuarto oscuro.
- Ubique el box de votación.

Cuarto Oscuro

Ordene las boletas por número de agrupación y letra, de menor a mayor y de izquierda a derecha.



BOX DE VOTACIÓN, BOLETAS ÚNICAS Y URNA PROVINCIAL

1-Coloque el box de votación fuera del cuarto oscuro y a la vista de las autoridades de mesa.

Ubíquelo sobre una mesa al lado de la mesa de votación, en el extremo opuesto a la puerta de ingreso al recinto, de manera que el elector se ubique de espalda a la pared.

Fije los afiches por categoría en la parte interior del box de votación.

2-Coloque el/los talonarios de boletas únicas sobre la mesa de votación.

3-Coloque la urna provincial sobre la mesa cerca del box de votación.



Apertura del Acto Electoral

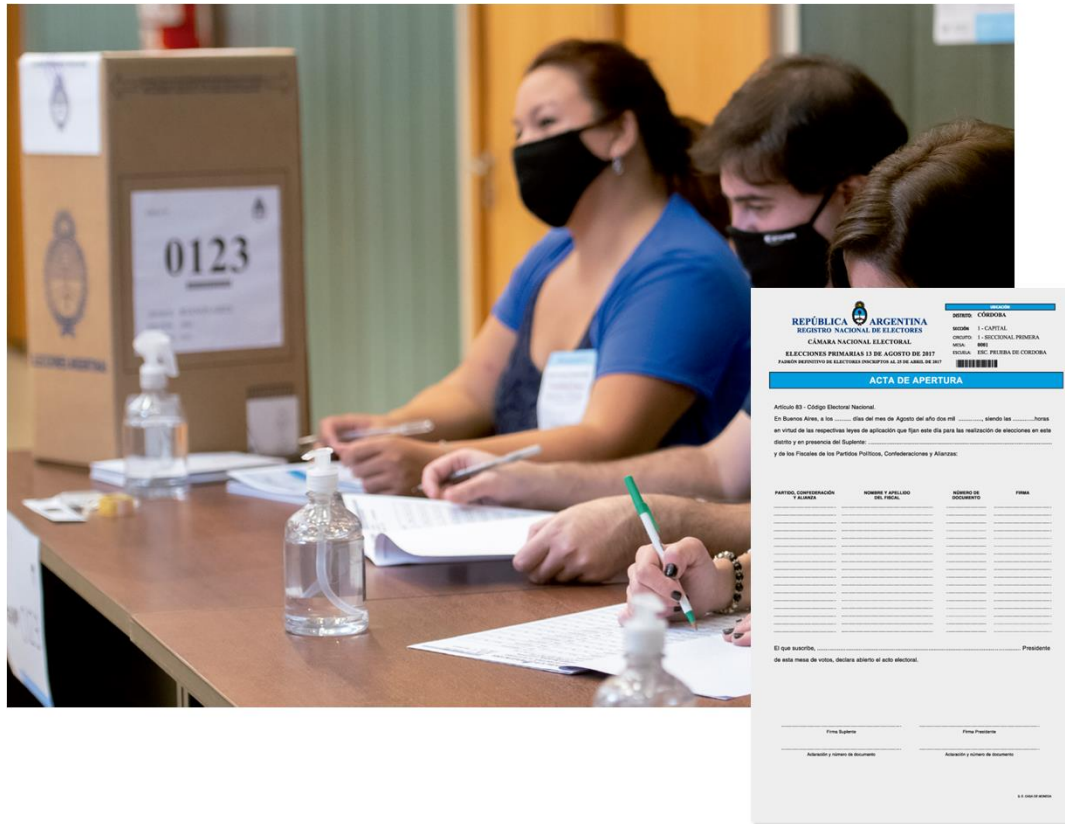

- A las 8:00 horas realice la apertura del acto electoral.
- Complete el ACTA DE APERTURA Nacional (se encuentra dentro del padrón) y el ACTA DE APERTURA Provincial (Por Duplicado).
- Si los/as vocales titulares y los/as fiscales no estuvieren presentes, o se negasen a firmar, deje constancia en el acta y fírmela junto con dos electores/as.

Padrón Electoral Elecciones Nacionales y Provinciales 2021

REPÚBLICA  ARGENTINA

CÁMARA NACIONAL ELECTORAL

REGISTRO NACIONAL DE ELECTORES

ELECCIONES PRIMARIAS - 12 DE SEPTIEMBRE DE 2021

DISTRITO: SANTA FE

PADRÓN DEFINITIVO DE ELECTORES

INSCRIPTOS AL 18 DE MAYO DE 2021

SECCIÓN ELECTORAL: 0009 - LA CAPITAL

CIRCUITO: 16 - STA.FE (SEC.10A LAS FLORES)

MESA NRO.: 2771

USO DIDÁCTICO

DR. REINALDO RUBÉN RODRÍGUEZ
JUEZ FEDERAL CON COMPETENCIA ELECTORAL

DRA. MARIA MAGDALENA GUTIERREZ
SECRETARIA ELECTORAL NACIONAL TEMP.

NO INTRODUCIR EN LA URNA

REMITIR DENTRO DEL BOLSÍN PLÁSTICO DE DEVOLUCIÓN DE ACTAS

REFERENCIA
(L.E.) LIBRETA DE ENROLAMIENTO
(L.C.) LIBRETA CÍVICA
(L.) LIBRETA ORIGINAL
(L.D.) LIBRETA DUPLICADA
(L.T.) LIBRETA TRIPLICADA
(L.C.) LIBRETA CUADRUPLICADA
(L5, L6...) LIBRETA QUINT, SEXT...
(DNI-VERDE) DOC. NAC. DE IDENT.
(DNI-VERDE-2) DOC. NAC. DE IDENT. DUPLICADO
(DNI-VERDE-3) DOC. NAC. DE IDENT. TRIPLICADO
(DNI-VERDE-4) DOC. NAC. DE IDENT. CUADRUPLICADO
(DNI-VERDE-NRO) DOC. NAC. DE IDENT. 5, 6, ETC.
(DNI EA, EB...) DOC. NAC. DE IDENT. EJEMPLAR A, B, ETC.

LOS PASOS QUE DEBE CUMPLIR EL/LA PRESIDENTE/A DE MESA ANTE CADA ELECTOR/A

TODOS ELECTOR/A QUE FIGURE EN EL PADRÓN Y EXHIBA SU DOCUMENTO CÍVICO TIENE DERECHO A VOTAR; PARA ELLO LA AUTORIDAD DE MESA DEBERÁ AGOTAR TODAS LAS MEDIDAS A SU ALCANCE PARA GARANTIZAR LA EMISIÓN DEL VOTO.

1 Solicitará al/a la elector/a que aguarda -detrás de la línea demarcatoria- a ser llamado/a. En todo momento deberá utilizar barbijos que cubra nariz, boca y mentón.

2 Le pedirá que exhiba su documento para verificar su identidad, solicitará que lo deposite sobre la mesa y cotejará los datos del DNI con los que figuran en el padrón.

Todos los documentos de identidad son válidos (incluso el DNI tarjeta que dice "no válido para votar").

En caso de que la foto del padrón y el documento no coincidan, no impedirá que el/a elector/a vote, anotará esa diferencia (o cualquier otra sobre el resto de los datos -número de documento, ejemplar de documento, nombre y apellido, domicilio o clase) en el sector previsto para "Observaciones".

3 Firmará el sobre, indicará que lo retire y le sugerirá que luego de seleccionar la boleta introduzca la solapa del sobre dentro del mismo.

4 Le solicitará que no toque la urna cuando deposite el sobre y constatará que introduzca el mismo sobre que le fue entregado.

5 Le pedirá que higienice sus manos y firme el padrón con su bolígrafo. Si no tiene, le entregará uno sanitizado.

6 Desinfectará sus manos, firmará la constancia de emisión del voto y la colocará junto con el DNI para que el/a elector/a pueda retirarlos (no se entregarán en mano).

Solo en el caso que posea alguna duda sobre la identidad, el/a elector/a podrá retirar -por un breve instante- el barbijos para la visualización completa de su rostro.

73 / 13384

Comprobación de la identidad del elector

REFERENCIA

(*) NO SABE LEER NI ESCRIBIR
 (L) LIBRETA ORIGINAL
 (L.D.) LIBRETA DUPLICADA
 (L.T.) LIBRETA TRIPLICADA
 (L.C.) LIBRETA CUADRUPLICADA
 (L5, L6...) LIBRETA QUINT, SEXT...
 (DNI) DOC. NAC. DE IDENTIDAD
 (DNID) DOC. NAC. DE IDENTIDAD DUPLICADO
 (DNIT) DOC. NAC. DE IDENTIDAD TRIPLICADO
 (DNIC) DOC. NAC. DE IDENTIDAD CUADRUPLICADO
 (DNI5, DNI6...) DOC. NAC. DE IDENTIDAD QUINT, SEXT...
 (DNI EA, EB...) DOC. NAC. DE IDENTIDAD EJEMPLAR A, B...

No votan categorías provinciales

Identificación del elector

troque

firmas

Observaciones

¿Quiénes deben votar?

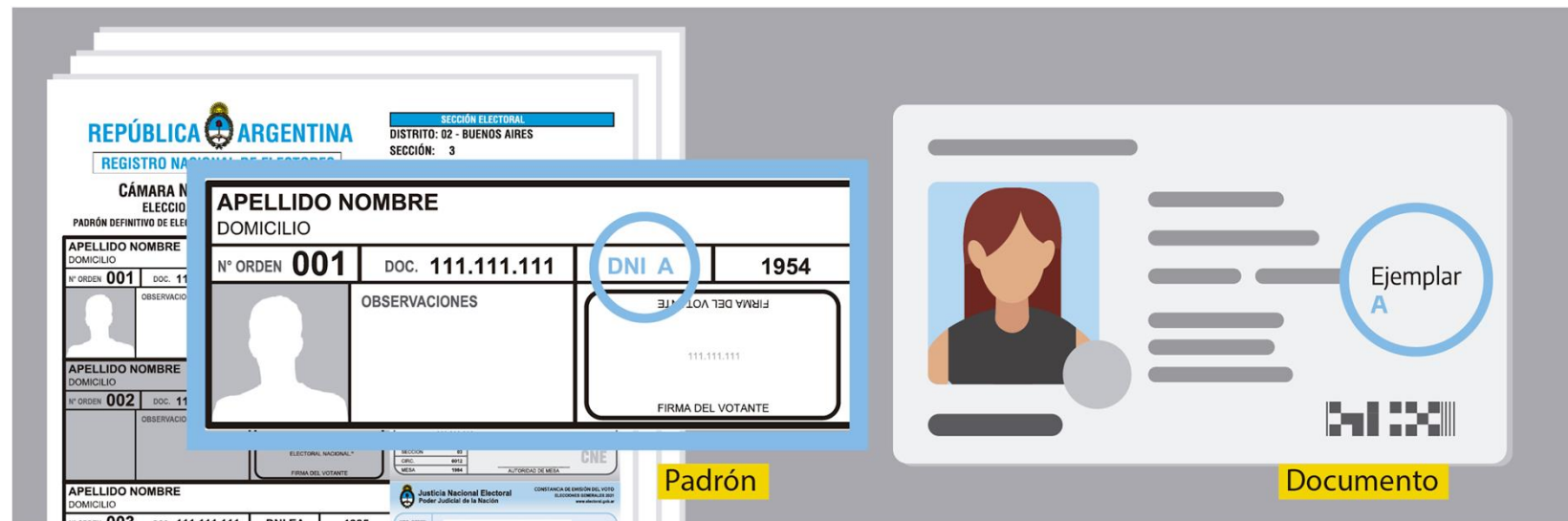

- Los/as ciudadanos/as registrados/as en el PADRÓN de su mesa que presenten su último DOCUMENTO.

Documentos habilitantes



Libreta Cívica



Libreta de
Enrolamiento



DNI
(libreta verde)



DNI
(libreta celeste)

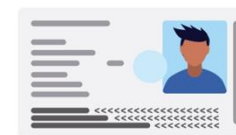

DNI Tarjeta
de la libreta celeste,
con leyenda "no
válido para votar" y
sin especificación de
ejemplar

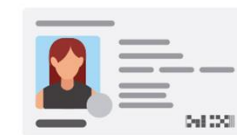

DNI Tarjeta

- NO SE GUÍE POR EL FORMATO DE DOCUMENTO.
- VERIFIQUE EL TIPO DE EJEMPLAR.
- TODOS SON VÁLIDOS SIEMPRE QUE SEA EL ÚLTIMO EJEMPLAR QUE EL/LA ELECTOR/A RENOVÓ.
- DNI QUE CONTIENE LA LEYENDA NO VÁLIDO PARA VOTAR, ES VALIDO.

¿Cómo corroborar el tipo de ejemplar?

The diagram illustrates the process of verifying the type of ballot paper (Ejemplar A) using the National Electoral Registry (Padrón) and the ballot paper itself.

Padrón (National Electoral Registry): The image shows a stack of registry cards. The top card is highlighted with a blue border. It contains the following information:

- REPUBLICA ARGENTINA
- SECCIÓN ELECTORAL
- DISTRITO: 02 - BUENOS AIRES
- SECCIÓN: 3
- CÁMARA N.º 1
- ELECCIÓN
- PADRÓN DEFINITIVO DE ELECCIÓN
- APPELLIDO NOMBRE
- DOMICILIO
- Nº ORDEN: 001
- DOC.: 111.111.111
- DNI EA
- 1954
- OBSERVACIONES
- FIRMA DEL VOTANTE

Documento (Ballot Paper): The image shows a ballot paper with a blue border. It contains the following information:

- APPELLIDO NOMBRE
- DOMICILIO
- Nº ORDEN: 001
- DOC.: 111.111.111
- DNI EA
- 1954
- OBSERVACIONES
- FIRMA DEL VOTANTE

The diagram indicates that the "Ejemplar A" (Type A) ballot paper is the correct one, as it matches the information in the "Padrón" (National Electoral Registry).

Documentos habilitantes



- Los/as electores/as PUEDEN VOTAR CON EL DOCUMENTO QUE CONTIENE LA LEYENDA «NO VÁLIDO PARA VOTAR» y no tiene identificado el tipo de ejemplar.

Documentos válidos para votar

Cuando se presente un/a ciudadano/a con el DNI E-A y figure en el padrón con DNI-VERDE-2; DNI-VERDE-3 DEBERÁ VOTAR.



LOS EJEMPLARES CON LETRAS SON POSTERIORES A LOS IDENTIFICADOS CON NÚMEROS.

¿Quiénes pueden votar para la Elección provincial?

1- Los argentinos nativos y por opción y los naturalizados desde los 18 años de edad, que se encuentran inscriptos en el Padrón Electoral.

2- Los extranjeros, desde los 18 años de edad, que se encuentren inscriptos en el Padrón de Extranjeros de la Mesa.

¿Quiénes no pueden votar?

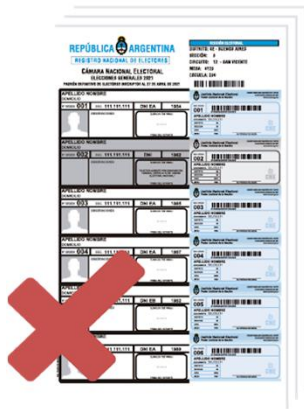

- No figuren en el padrón de la mesa.
- No presenten documento habilitante.
- Estén en el padrón anulados/as por la Justicia Nacional Electoral.
- Se presenten con un documento anterior al que figura en el padrón.

¿Quiénes NO pueden votar para la Elección provincial?



- NO PODRÁN VOTAR
- LAS CATEGORÍAS
- MUNICIPALES O COMUNALES

FLORES, DAVID DANIEL GARCIA MANZO 303H		SOLO VOTA EN CATEGORÍAS NACIONALES	
ORDEN 010	DOC. 43.189.201	DNI-EA	2001
OBSERVACIONES:		FIRMA DEL VOTANTE	
		FIRMA DEL VOTANTE	

Justicia Nacional Electoral Poder Judicial de la Nación		CONSTANCIA DE EMISIÓN DE VOTO ELECCIONES GENERALES 22 DE OCTUBRE DE 2017	
NRO. ORDEN 010		CÓDIGO 0543124000010	
DOCUMENTO 43.189.201		CNE	
DISTRITO 21	CIRC. 353		
SECCIÓN 13	MESA 5678	AUTORIDAD DE MESA	

BELGRANO			
ORDEN 283	DOC.	DNI-EA	1982
OBS: ELECTOR OBSERVADO Ley Pcial. 11.627		FIRMA DEL VOTANTE	
		FIRMA DEL VOTANTE	

Justicia Nacional Electoral Poder Judicial de la Nación		CONSTANCIA DE EMISIÓN DE VOTO ELECCIONES PRIMARIAS 13 DE AGOSTO DE 2017	
NRO. ORDEN 283		CÓDIGO PS43120795283	
DOCUMENTO		CNE	
DISTRITO 21	CIRC. 13		
SECCIÓN 9	MESA 2385	AUTORIDAD DE MESA	

- Los menores de 16 y 17 años
(Figuran en color amarillo)
- Quienes figuren en el padrón como
“Elector observado Ley Pcial. 11.627”

Procedimiento de votación

- 1) Solicite al/ a la elector/a que aguarde -detrás de la línea demarcatoria- a ser llamado/a (en todo momento deberá utilizar barbijo que cubra nariz, boca y mentón);
- 2) Pídale que exhiba y deposite su DNI en la mesa para verificar su identidad.
- 3) Verifique que los datos del DNI coincidan con el padrón.
- 4) Firme el sobre y colóquelo en la mesa para que el/la elector/a lo retire. Infórmele que deberá cerrarlo introduciendo la solapa dentro del mismo.



Procedimiento de votación

- 5) Solicite que higienice sus manos antes de ingresar al cuarto oscuro.
- 6) Constate que introduzca el mismo sobre que le fue entregado en la urna nacional.
- 7) Desprenda del talonario la/las boleta/s únicas, fírmelas y entréguelas al/a elector/a junto con un bolígrafo sanitizado, e indíquele como plegarlas.
- 8) El/la elector/a se dirigirá al box de votación, marcará la opción de su preferencia.
- 9) El/la elector/a doblará la/s boleta/s y la/s depositará en la urna provincial.



Procedimiento de votación

- 10) Pídale que higienice sus manos y firme el padrón con el bolígrafo.
- 11) Desinfecte sus manos, firme la constancia de emisión del voto y colóquela junto con el DNI para que el/la elector/a pueda retirarlos. (No se entrega en mano)
- 12) Higienice de nuevo sus manos y los elementos de uso común.



Medidas de accesibilidad

- Prioridad para votar.
- Voto asistido.
- Cuarto Oscuro Accesible (COA)
- Mesa de votación accesible (MVA)
- Puede ingresar al cuarto oscuro con su perro guía.
- Colabore con el/la ciudadano/a si no pudiera o supiera firmar.



Voto Asistido



- Los/as electores/as, podrán sufragar asistidos/as por el/la Presidente/a de Mesa o una persona de su confianza, que acredite debidamente su identidad.
- Usted, deberá dejar asentada esta circunstancia en el padrón de la mesa, consignando los datos del/ de la elector/a y de la persona que lo/a asista.

NINGUNA PERSONA, A EXCEPCIÓN DE USTED, PODRÁ ASISTIR A MÁS DE UN/UNA ELECTOR/A EN UNA MISMA ELECCIÓN.

Cuarto oscuro accesible (COA)/ Mesa de votación accesible (MVA)



1. Trasládese allí con las urnas, un sobre, el padrón y el/los talonarios de boletas únicas, dejando a los/as Vocales Titulares o al personal del Comando General Electoral en resguardo de la mesa a su cargo.
2. Solicite al/ a la Presidente/a de Mesa del COA/MVA la autorización para su uso.
3. Consulte al/a la votante si requiere algún tipo de ayuda. El/la elector/a, deberá emitir su voto en la urna que corresponde a la mesa en la que se encuentra inscripto y asentar su firma en el padrón correspondiente.
4. Siga los pasos previstos en el procedimiento de votación.
5. Si es necesario solicite al Delegado las Plantillas Braille o lupas.



SI EL/LA ELECTOR/A ESTÁ ACOMPAÑADO/A
POR UN PERRO GUÍA PERMITA SU
PERMANENCIA JUNTO A ÉL.

Apoyo para la firma del padrón

- Si el/la elector/a tiene dificultades para firmar el padrón, consúltelo si requiere ayuda y de qué modo puede facilitarle el proceso.
- Tenga en cuenta que puede hacer uso de la plantilla guía, ya que le permitirá orientar a los/as ciudadanos/as, para eso ubíquela sobre el espacio destinado a la firma.
- En el caso de que el elector no supiera o no pudiera firmar, lo hará usted y dejará asentada tal situación en el espacio de observaciones del padrón.



Voto Comando General Electoral Nacional

Apellido 229965 , Nombres 113 Domicilio 113			
	ORDEN 113 OBSERVACIONES:	DOC. 12.345.678	DNI-EA 1964
		FIRMA DEL VOTANTE 12.345.678	

Justicia Nacional Electoral Poder Judicial de la Nación		CONSTANCIA DE EMISIÓN DE VOTO ELECCIONES PASO 11 DE AGOSTO DE 2019	
NRO. ORDEN 113	DEMOT1234567890		
Apellido 229965 , Nombres 113 DOCUMENTO 12.345.678			
DISTRITO 02	CIRC. 20		
SECCIÓN 3	MESA 0560	AUTORIDAD DE MESA	

Apellido 229972 , Nombres 120 Domicilio 120			
	ORDEN 120 OBSERVACIONES:	DOC. 12.345.678	DNI-EA 1961
		FIRMA DEL VOTANTE 12.345.678	

Justicia Nacional Electoral Poder Judicial de la Nación		CONSTANCIA DE EMISIÓN DE VOTO ELECCIONES PASO 11 DE AGOSTO DE 2019	
NRO. ORDEN 120	DEMOT1234567890		
Apellido 229972 , Nombres 120 DOCUMENTO 12.345.678			
DISTRITO 02	CIRC. 20		
SECCIÓN 3	MESA 0560	AUTORIDAD DE MESA	



- Si se encuentra incluido/a como el resto de los/as electores/as no deberá realizar ningún procedimiento especial.
- Si se encuentra identificado/a con un color especial deberá entregarle además del SOBRE DE VOTACIÓN, el SOBRE CUBIERTA QUE TIENE LA LEYENDA VOTO COMANDO ELECTORAL.



Sobre común



Sobre-cubierta

Voto Comando General Electoral

Si el personal del comando general electoral no se encuentra inscripto en el padrón o en las actas complementarias, no podrá votar.

RECUERDE QUE NO PUEDEN AGREGARSE ELECTORES/AS AL PADRÓN.



Voto Comando General Electoral Elección Provincial



• NO SE UTILIZARÁ UN SOBRE

Apellido 229965 , Nombres 113 Domicilio 113			
	ORDEN 113	DOC. 12.345.678	DNI-EA 1964
	OBSERVACIONES:		
		FIRMA DEL VOTANTE 12.345.678 FIRMA DEL VOTANTE	

Justicia Nacional Electoral Poder Judicial de la Nación		CONSTANCIA DE EMISIÓN DE VOTO ELECCIONES PASO 11 DE AGOSTO DE 2019	
NRO. ORDEN 113	DEMOT234567890		
Apellido 229965 , Nombres 113 DOCUMENTO 12.345.678			
DISTRITO 02	CIRC. 20		
SECCIÓN 3	MESA 0660	AUTORIDAD DE MESA	

Apellido 229972 , Nombres 120 Domicilio 120			
	ORDEN 120	DOC. 12.345.678	DNI-EA 1961
	OBSERVACIONES:		
		FIRMA DEL VOTANTE 12.345.678 FIRMA DEL VOTANTE	

Justicia Nacional Electoral Poder Judicial de la Nación		CONSTANCIA DE EMISIÓN DE VOTO ELECCIONES PASO 11 DE AGOSTO DE 2019	
NRO. ORDEN 120	DEMOT234567890		
Apellido 229972 , Nombres 120 DOCUMENTO 12.345.678			
DISTRITO 02	CIRC. 20		
SECCIÓN 3	MESA 0660	AUTORIDAD DE MESA	

Siempre que se encuentre incluido/a en el padrón o en planilla complementaria y:

1- Si reside en la localidad:
Podrá votar las categorías municipales o comunales si reside en la localidad donde presta funciones.

2- Si NO reside en la localidad:
No podrá votar las categorías provinciales, **SÓLO VOTARÁN LAS CATEGORÍAS NACIONALES.**

Sobre y Formulario para voto de identidad impugnada - Elección Nacional

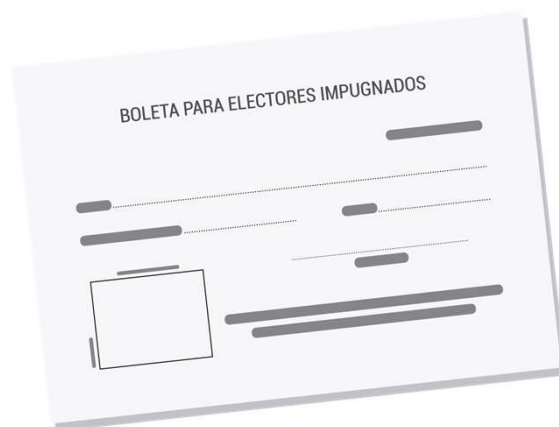

- El o la Presidente/a, los/as Vocales Titulares o los/as fiscales dudan de la identidad del ciudadano o de la ciudadana.
- O se presenta un/a elector/a identificado/a en el padrón como «ausente por desaparición forzada» (color gris).
- Solo en el caso en que el/la presidente/a de mesa lo requiera, el/la elector/a retirará por un instante el barbijo para la visualización completa de su rostro.

Voto de identidad impugnada Nacional

- Completar los espacios en blanco del formulario y del sobre para voto de identidad impugnada.
- Anotar “IMPUGNADO” en la columna de observaciones del padrón que corresponde al/a la elector/a.
- Solicitar la almohadilla al/a la delegado/a de la Justicia Nacional Electoral o utilizar el marcador para registrar la impresión dígito-pulgar, tanto en el formulario como en el sobre, que además deberá firmar junto con los/as fiscales impugnantes.
- Colocar el formulario dentro del sobre de voto de identidad impugnada y entregarlo abierto al/a la elector/a, acompañado con un sobre para la emisión del sufragio.
- Invitar al/a la elector/a a pasar al cuarto oscuro e indicarle que introduzca el sobre con su voto dentro del sobre especial, el cual no deberá cerrar hasta mostrarle que no ha retirado el formulario.
- El/la elector/a deberá introducir el sobre en la urna y firmar el padrón en el lugar correspondiente.
- Entregar la constancia de emisión del voto, debidamente firmada, junto con el documento.

Voto de identidad impugnada

La negativa de los/as fiscales impugnantes a suscribir el formulario importará el desistimiento y anulación de la impugnación, pero bastará que solo uno firme para que subsista.

IMPORTANTE: Teniendo presente que el procedimiento demanda la manipulación de formularios, la impresión de la huella digital del/ de la elector/a impugnado/a y la intervención y firma de varios actores, deberán extremarse las medidas de distanciamiento y sanitización de espacios en las mesas.



Sobres de voto de identidad impugnada y voto comando-Elección Nacional

ATENCIÓN: En el momento de realizar el escrutinio de la mesa, los votos de identidad impugnada y del personal subordinado al Comando General Electoral serán contabilizados, pero no abiertos ni escrutados en la mesa.

Voto de identidad impugnada - Elección Provincial



- NO SE UTILIZARÁ UN SOBRE

- Entregar el sobre con la leyenda “voto impugnado”, y completar el formulario con firma, aclaración, DNI del/la presidente/a, la/el impugnante, el/la fiscal y el/la elector/a impugnada/o y la impresión de su dígito pulgar derecho.
- Cortar las boletas y entregárselas al elector
- Invitarlo a dirigirse al box.
- Indicarle que debe colocar la/las boleta/s dentro del sobre y el sobre dentro de la urna.

Sobre de voto identidad impugnada - Elección Provincial



Al realizar el escrutinio de la mesa:

1 - La “cantidad de “sobres voto impugnado” que contengan los votos de identidad impugnada serán contabilizados en el Acta de escrutinio, el Telegrama y el Certificado de Escrutinio en el espacio → “votos impugnados”.



No deben ser abiertos ni escrutados en la mesa.

2 - Se devolverán dentro del “Sobre Devolución de Actas”.

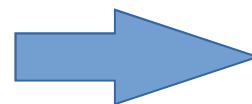

Voto Electores Observados - Elección Provincial



Los electores que figuren como
« elector observados ley 11627 » en el padrón sólo podrán
votar en la *elección nacional*,



NO podrán votar las categorías locales

por lo tanto, no recibirán Boletas Únicas para la elección de
candidatos municipales o comunales.

Estos Electores están identificados en el padrón con un
sticker verde



BELGRANO		ORDEN 283		DOC.	DNI-EA	1982
	OBS:	ELECTOR OBSERVADO Ley Pcial. 11.627				
	FIRMA DEL VOTANTE					
FIRMA DEL VOTANTE						

Justicia Nacional Electoral		CONSTANCIA DE EMISIÓN DE VOTO	
Poder Judicial de la Nación		ELECCIONES PRIMARIAS	
NRO. ORDEN 283		13 DE AGOSTO DE 2017	
DOCUMENTO		PS43120795283	
DISTRITO 21	CIRC. 13	CNE	
SECCIÓN 9	MESA 2385	AUTORIDAD DE MESA	

Procedimiento de voto Electores Extranjeros - Elección provincial



Los electores extranjeros votan sólo las categorías municipales y comunales.



No están habilitados a votar las categorías nacionales.

Emiten su voto en función a cada uno de los 3 siguientes Casos.

Procedimiento voto Electores Extranjeros

CASO 1



Mesa con 5 o menos de 5 Electores Extranjeros empadronados

1-Votan ➡ boleta única dentro del sobre de “voto Elector Extranjero”.

2-Escrutinio ➡ No se escrutan .



No deben ser abiertos ni escrutados en la mesa.

3-Documentación ➡ Se registran en el espacio votos recurridos.

4-Se devolverán dentro del
“Sobre Devolución de Actas”.

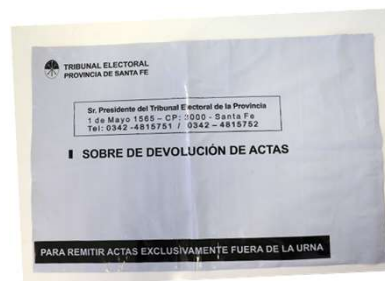
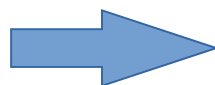

Procedimiento voto Electores Extranjeros

CASO 2



Mesa con más de 5 y menos de 60 Electores Extranjeros empadronados

1-Votan → mediante boleta única con sello “E”



Deben separarse las boletas “E”

2-Escrutinio → Se escrutan los votos por separado

3-Documentación → Se registran los resultados en la
documentación “E”

4-Se devolverán → dentro de la Urna



No tienen Mesa exclusiva extranjera

Procedimiento voto Electores Extranjeros

CASO 3



Mesa con más de 60 Electores Extranjeros empadronados

- 1- Votan ➡ talonario de boletas únicas, sin sobre y en urna “E”.
- 2- Escrutinio ➡ Se escrutan las boletas únicas.
-  **La mesa es exclusiva para electores extranjeros**
- 3- Documentación ➡ se registran en la documentación “E”.
- 4- Se devolverán ➡ dentro de la urna.

Cuarto oscuro y Boletas - Elección Nacional

- Examine el cuarto oscuro, a pedido de los/as fiscales, o cuando lo estime necesario.
- La falta de boletas no es motivo para impedir o interrumpir los comicios.
- En caso de que falten, requerirá su provisión al o a la fiscal de la lista.
- Solicitará las boletas de contingencia al/ a la Delegado/a de la Justicia Nacional Electoral o al personal del Comando General Electoral.
- El control de las boletas se circunscribe a la corroboración de que las boletas que están en el cuarto oscuro son las oficiales y de que, efectivamente, hay boletas de la fuerza política en cuestión.
- Se evitará que los/as fiscales manipulen los mazos de boletas más allá de lo estrictamente necesario. Mientras no haya electores/as dentro del cuarto oscuro, la puerta del cuarto oscuro deberá estar abierta.

LA SUSTRACCIÓN DE BOLETAS DEL CUARTO OSCURO, SU DESTRUCCIÓN, SUSTITUCIÓN, ADULTERACIÓN U OCULTAMIENTO CONSTITUYE UN DELITO ELECTORAL.

Boletas únicas - Elección Provincial



El talonario de boletas únicas suplementario sólo debe solicitarse en caso de:

1-Extravío.

2-Robo o hurto.

- En ese caso el/la Presidente/a de mesa deberá solcitar-sélo al Delegado/a:

Completará el formulario por duplicado, informando los datos de las autoridades de mesa solicitantes y las razones.



Error al marcar boletas únicas

- Si un/a votante comunica que que ha cometido un error al marcar las boletas únicas:

El Presidente de mesa debe anular la Boleta única, y entregarle un nuevo juego.



Plegado de boletas únicas

- El Presidente de mesa debe explicarle al/la elector/a cómo debe plegar las boletas únicas, una vez que haya realizado su opción.

Clausura del acto electoral

A las 18:00 horas se procederá a la clausura del comicio, los/as electores/as que se encuentren aguardando su turno podrán emitir su voto; para ello, el/la delegado/a de la Justicia Nacional Electoral, junto con el personal del Comando General Electoral y el/la facilitador/a sanitario/a dispondrán el orden de las personas que se encuentren aguardando en la puerta del establecimiento.



Clausura del acto electoral - Elección Nacional

- Tache en el padrón los nombres de quienes no hayan ido a votar.
- Cuente el número de votantes y asíéntelo al pie del padrón.
- Anote este número en el acta de escrutinio.

1

2

3

The diagram illustrates the three steps for closing the electoral act:

- Step 1:** Marking the voter list. A sample of the voter list is shown with names crossed out. A yellow circle highlights the '250' count of voters, which is then entered into the 'ACTA DE ESCRUTINIO DE MESA' form.
- Step 2:** Filling out the act of scrutiny. The 'ACTA DE ESCRUTINIO DE MESA' form is shown with the '250' count entered in the 'NÚMEROS' column. The form includes fields for 'CANTIDAD DE CIUDADANOS QUE HAN VOTADO (SEGÚN PADRÓN)', 'CANTIDAD DE SOBRES UTILIZADOS', and 'DIFERENCIA'.
- Step 3:** Filling out the certificate and telegram. The 'CERTIFICADO' and 'TELEGRAMA' forms are shown. The 'CERTIFICADO' form includes the same '250' count. The 'TELEGRAMA' form is addressed to the 'JUNTA ELECTORAL NACIONAL' and includes the '250' count.

Clausura del acto electoral - Elección Provincial



Deberá completar el Acta de Clausura provincial

- En la que deberá realizar DOS TRABAJOS:

1-Trabajo sobre el padrón:

- Cuente la cantidad de electores sin troquel y sustraiga:
 - La cantidad de electores de 16 y 17 años que han votado.
 - La cantidad de electores observados Ley 11.627 que han votado.

EL RESULTADO SERÁ:

LA CANTIDAD DE ELECTORES QUE VOTARON

SÓLO EN LA ELECCIÓN PROVINCIAL.

Clausura del acto electoral - Elección Provincial

2-Trabajo sobre las boletas:

- Registre:
 - La cantidad de boletas únicas utilizadas: primer número de troquel y último número de troquel desprendido.
 - La cantidad de boletas únicas no utilizadas: primer número de boleta que aún se encuentra en el talonario y último número.

Escrutinio Elección Nacional



Elecciones Legislativas 2021



Escrutinio de la mesa - Elección Nacional



Para efectuar el escrutinio de la mesa, deberá trasladarse al cuarto oscuro con los/as vocales titulares y los/as fiscales.

Todo el material sobrante y de descarte –boletas, sobres y formularios no utilizados, útiles de mesa, cartelería, etc.– serán colocados en la bolsa especial para devolución de útiles para su posterior entrega al/a la delegado/a de la Justicia Nacional Electoral, quien dispondrá su descarte.



- Ud. es la única autoridad facultada para realizar el escrutinio.
- Solamente los/as vocales titulares está habilitado/a para asistirlo/a.
- Los/as fiscales presencian el acto, formulan observaciones o recurren la calificación de los votos pero no deben realizar ninguna tarea del escrutinio.

Escrutinio de la mesa

Durante esta etapa deberán extremarse las medidas de distanciamiento y sanitización de superficies.

Se observará estrictamente el uso de barbijo de todas las personas que se encuentren presentes en el cuarto oscuro, así como el distanciamiento social, recordando que el/la presidente/a de mesa – asistido/a por los/as vocales titulares– es el/la encargado/a exclusivo/a del manejo de toda la documentación.

Apertura de la urna

A continuación, deberá:



1 Abrir la urna, extraer los sobres de votación, contarlos y asentar ese número en el acta de escrutinio, telegrama y certificado.

A photograph of a form titled 'ACTA DE ESCRUTINIO DE MESA' for the 'ELECCIONES GENERALES 2021'. The form includes a table for recording the number of voters and envelopes. A circular inset shows a close-up of the table with the number '250' written in blue ink.

	NÚMERO	LETRAS
EL CANTIDAD DE CIUDADANOS QUE HAN VOTADO (CANTIDAD)	250	
EL CANTIDAD DE SOBRES UTILIZADOS	250	
DIFERENCIA	0	

☒ CERTIFICAR EN MI CARÁCTER DE PRESIDENTE DE MESA QUE EL ESCRUTIO REFLEJA LO QUE SE HA VOTADO

Nº AGRUPACIÓN POLÍTICA

63 ALIANZA DE LA TRADICIÓN ARGENTINA

2 Comparar la cantidad de ciudadanos/as que han votado con la cantidad de sobres, y si existiere diferencia, registrar la cantidad en el acta de escrutinio, telegrama y certificado.



3 Separar los sobres de voto de identidad impugnada y del personal del Comando General Electoral.

Apertura de la urna

CIRCUITO:		MESA:	
			
00010000921			
EL CONTENIDO DE SOBRES CERRADOS DE LA URNA	NÚMERO	LETRAS	
EL MENOS DE VOTOS GANADORES	250		
EL VOTOS A ESCRUTAR POR EL PRESIDENTE DE MESA	2		
LOS RESULTADOS (ART. 112 Y 113 DE LA LEY)			
4 CATEGORÍA	CATEGORÍA	CATEGORÍA	
EN LA URNA	EN LA URNA	EN LA URNA	

Contarlos y registrar esta cantidad en cada una de las categorías de cargos a elegir del acta, telegrama y certificado.



Guardar los sobres cerrados –de voto de identidad impugnada y del personal del Comando General Electoral– en el bolsín plástico para su devolución a la Justicia Nacional Electoral.

Recuerde que: Los sobres que contienen los votos de identidad impugnada y del Comando General Electoral deben enviarse cerrados a la Justicia Nacional Electoral.

Calificación de votos Elección Nacional

Afirmativo
Blanco
Nulo
Recurrido



Elecciones Legislativas 2021



A tener en cuenta:

- Únicamente los/as **vocales titulares** están habilitados/as para asistirlo/a en esta tarea.
- Los votos se califican por **categoría de cargos**, a medida que se extraen las boletas de los sobres.
- Para facilitar el cómputo y registro de los votos, separe las boletas en pilones según su clasificación. En el caso de los votos afirmativos, apile las boletas por lista (o agrupación política).
- En caso de que un/a fiscal cuestione la calificación que usted realice de un voto, siga el procedimiento de **voto recurrido** y manténgalo separado.
- Una vez que haya clasificado el total de los votos, deberá sumarlos y registrar las cantidades correspondientes a cada categoría de cargos en el acta de escrutinio. asiente estos resultados en el telegrama y en el certificado de escrutinio.
- Los sobres utilizados deben depositarse dentro de la urna para su devolución.

Votos afirmativos



Se emite mediante boleta oficializada de una misma lista o agrupación



La boleta oficializada tiene tachaduras, agregados, sustituciones (borratina) o rotura parcial y el encabezado se encuentra intacto



Diferentes listas o agrupaciones políticas por categoría



Boleta oficializada, aún cuando en el sobre haya más boletas oficializadas de la misma lista y categoría de cargos (solo se computa una y se descartan las restantes)

Votos en blanco



El sobre se encuentra vacío



Contiene un papel de cualquier color,
sin inscripciones ni imágenes



Falta la boleta oficializada
perteneciente a una de las
categorías

Es un voto válido que no expresa preferencia por ninguna lista.

Votos nulos



Se emite mediante boleta no oficializada.



En el sobre junto con la boleta, se hayan incluido objetos extraños a ella.



Boletas oficializadas de distinta lista o agrupación política para la misma categoría.



Boleta oficializada que por destrucción parcial, defecto o tachaduras, no contenga, por lo menos, el nombre del partido, la lista y la categoría a elegir.



Boletas oficializadas que contienen inscripciones y/o leyendas de cualquier tipo, salvo en los casos de tachaduras, agregados o sustituciones

Votos recurridos



- Los votos se pueden RECURRIR en el ESCRUTINIO DE LA MESA.
- Los fiscales pueden recurrir la calificación del voto que efectúe el/la Presidente/a de Mesa.
- Para recurrir el voto se deben dejar asentadas las causas en el formulario «VOTO RECURRIDO».
- Se envía a la Junta Electoral Nacional en el bolsín plástico, para su posterior calificación.

Completar la documentación

ACTA DE ESCRUTINIO DE MESA	
DISTRITO BUENOS AIRES JUNTA ELECTORAL NACIONAL ELECCIONES GENERALES - XX DE OCTUBRE DE 2021	
SECCIÓN:	MESA:
CIRCUITO:	
CONFIRMO EN MI CARÁCTER DE PRESIDENTE DE MESA QUE EL ESCRUTINIO ABRILÓ LOS SIGUIENTES RESULTADOS ANTES DE LAS 16 HORAS:	
NO INTRODUCIR EN LA URNA	
SEÑOR PRESIDENTE: INTRODUCIR EN EL BOLÍN TRANSACCIONANDO CON EL PERSONAL UTILIZANDO Y LOS VOTOS RECURRIDOS E IMPUGNADOS.	
CANTIDAD DE ELECTORES QUE DAN VOTO	
CANTIDAD DE VOTOS EN LA URNA	
DIFERENCIA	
N°	
AGROPACIÓN POLÍTICA	
DIPUTADOS NACIONALES	
VOTOS NULOS	
VOTOS RECURRIDOS	
VOTOS DE IDENTIDAD IMPUGNADA	
VOTOS DEL COMANDO ELECTORAL	
VOTOS EN BLANCO	
TOTAL DE VOTOS*	
*LA SUMA DE LOS TOTALES DEBEA COINCIDIR CON LA CANTIDAD DE VOTOS UTILIZADOS	
INFORMACIÓN INDELEGABLE PARA EL COBO DE LA COMPROBACIÓN - ART. 72 DEL CDA (POR FAVOR, COMPLETAR CON LETRA IMPRINTA)	
FIRMA PRESIDENTE DE MESA	
FIRMA VICEPRESIDENTE AUXILIAR	
FIRMA FISCAL (ACUSACIÓN)	
FIRMA FISCAL (ACUSACIÓN)	
FIRMA FISCAL (ACUSACIÓN)	
FIRMA FISCAL (ACUSACIÓN)	
FIRMA FISCAL (ACUSACIÓN)	
FIRMA FISCAL (ACUSACIÓN)	
FIRMA FISCAL (ACUSACIÓN)	
FIRMA FISCAL (ACUSACIÓN)	
FIRMA FISCAL (ACUSACIÓN)	

Acta de
escrutinio

CORREO TELEGRAMA	
DISTRITO BUENOS AIRES JUNTA ELECTORAL NACIONAL ELECCIONES GENERALES - XX DE OCTUBRE DE 2021	
SECCIÓN:	MESA:
CIRCUITO:	
CONFIRMO EN MI CARÁCTER DE PRESIDENTE DE MESA QUE EL ESCRUTINIO ABRILÓ LOS SIGUIENTES RESULTADOS ANTES DE LAS 16 HORAS:	
NO INTRODUCIR EN LA URNA	
SEÑOR PRESIDENTE: NO INTRODUCIR EN LA URNA - ENTREGAR AL EMPLEADO DEL CORREO	
CANTIDAD DE ELECTORES QUE DAN VOTO	
CANTIDAD DE VOTOS EN LA URNA	
DIFERENCIA	
N°	
AGROPACIÓN POLÍTICA	
DIPUTADOS NACIONALES	
VOTOS NULOS	
VOTOS RECURRIDOS	
VOTOS DE IDENTIDAD IMPUGNADA	
VOTOS DEL COMANDO ELECTORAL	
VOTOS EN BLANCO	
TOTAL DE VOTOS*	
*LA SUMA DE LOS TOTALES DEBEA COINCIDIR CON LA CANTIDAD DE VOTOS UTILIZADOS	
INFORMACIÓN INDELEGABLE PARA EL COBO DE LA COMPROBACIÓN - ART. 72 DEL CDA (POR FAVOR, COMPLETAR CON LETRA IMPRINTA)	
FIRMA PRESIDENTE DE MESA	
FIRMA VICEPRESIDENTE AUXILIAR	
FIRMA FISCAL (ACUSACIÓN)	
FIRMA FISCAL (ACUSACIÓN)	
FIRMA FISCAL (ACUSACIÓN)	
FIRMA FISCAL (ACUSACIÓN)	
FIRMA FISCAL (ACUSACIÓN)	
FIRMA FISCAL (ACUSACIÓN)	
FIRMA FISCAL (ACUSACIÓN)	
FIRMA FISCAL (ACUSACIÓN)	
FIRMA FISCAL (ACUSACIÓN)	

Telegrama

CERTIFICADO DE ESCRUTINIO DE MESA	
DISTRITO BUENOS AIRES JUNTA ELECTORAL NACIONAL ELECCIONES GENERALES - XX DE OCTUBRE DE 2021	
SECCIÓN:	MESA:
CIRCUITO:	
CONFIRMO EN MI CARÁCTER DE PRESIDENTE DE MESA QUE EL ESCRUTINIO ABRILÓ LOS SIGUIENTES RESULTADOS ANTES DE LAS 16 HORAS:	
INTRODUCIR EN LA URNA	
SEÑOR PRESIDENTE: INTRODUCIR EN LA URNA Y ENTREGAR OTRO CERTIFICADO A CADA FISCAL QUE LO SOLICITE.	
CANTIDAD DE ELECTORES QUE DAN VOTO	
CANTIDAD DE VOTOS EN LA URNA	
DIFERENCIA	
N°	
AGROPACIÓN POLÍTICA	
DIPUTADOS NACIONALES	
VOTOS NULOS	
VOTOS RECURRIDOS	
VOTOS DE IDENTIDAD IMPUGNADA	
VOTOS DEL COMANDO ELECTORAL	
VOTOS EN BLANCO	
TOTAL DE VOTOS*	
*LA SUMA DE LOS TOTALES DEBEA COINCIDIR CON LA CANTIDAD DE VOTOS UTILIZADOS	
INFORMACIÓN INDELEGABLE PARA EL COBO DE LA COMPROBACIÓN - ART. 72 DEL CDA (POR FAVOR, COMPLETAR CON LETRA IMPRINTA)	
FIRMA PRESIDENTE DE MESA	
FIRMA VICEPRESIDENTE AUXILIAR	
FIRMA FISCAL (ACUSACIÓN)	
FIRMA FISCAL (ACUSACIÓN)	
FIRMA FISCAL (ACUSACIÓN)	
FIRMA FISCAL (ACUSACIÓN)	
FIRMA FISCAL (ACUSACIÓN)	
FIRMA FISCAL (ACUSACIÓN)	
FIRMA FISCAL (ACUSACIÓN)	
FIRMA FISCAL (ACUSACIÓN)	
FIRMA FISCAL (ACUSACIÓN)	

Certificado
de escrutinio

ACTA DE CIERRE	
REPÚBLICA ARGENTINA REGISTRO NACIONAL DE ELECTORES CÁMARA NACIONAL ELECTORAL ELECCIONES PRIMARIAS 13 DE AGOSTO DE 2017 PASADO REGISTRADO DE ESCRUTINIO EN EL DÍA 13 DE AGOSTO DE 2017	
SECCIÓN:	MESA:
CIRCUITO:	
CONFIRMO EN MI CARÁCTER DE PRESIDENTE DE MESA QUE EL ESCRUTINIO ABRILÓ LOS SIGUIENTES RESULTADOS ANTES DE LAS 16 HORAS:	
INTRODUCIR EN LA URNA	
SEÑOR PRESIDENTE: INTRODUCIR EN LA URNA Y ENTREGAR OTRO CERTIFICADO A CADA FISCAL QUE LO SOLICITE.	
CANTIDAD DE ELECTORES QUE DAN VOTO	
CANTIDAD DE VOTOS EN LA URNA	
DIFERENCIA	
N°	
AGROPACIÓN POLÍTICA	
DIPUTADOS NACIONALES	
VOTOS NULOS	
VOTOS RECURRIDOS	
VOTOS DE IDENTIDAD IMPUGNADA	
VOTOS DEL COMANDO ELECTORAL	
VOTOS EN BLANCO	
TOTAL DE VOTOS*	
*LA SUMA DE LOS TOTALES DEBEA COINCIDIR CON LA CANTIDAD DE VOTOS UTILIZADOS	
INFORMACIÓN INDELEGABLE PARA EL COBO DE LA COMPROBACIÓN - ART. 72 DEL CDA (POR FAVOR, COMPLETAR CON LETRA IMPRINTA)	
FIRMA PRESIDENTE DE MESA	
FIRMA VICEPRESIDENTE AUXILIAR	
FIRMA FISCAL (ACUSACIÓN)	
FIRMA FISCAL (ACUSACIÓN)	
FIRMA FISCAL (ACUSACIÓN)	
FIRMA FISCAL (ACUSACIÓN)	
FIRMA FISCAL (ACUSACIÓN)	
FIRMA FISCAL (ACUSACIÓN)	
FIRMA FISCAL (ACUSACIÓN)	
FIRMA FISCAL (ACUSACIÓN)	
FIRMA FISCAL (ACUSACIÓN)	

Acta de
clausura

Confección de la documentación

El/la presidente/a de mesa completará el acta de escrutinio y la firmará junto con los/as vocales titulares y los/as fiscales presentes. Ella será resguardada por el/la presidente/a de mesa para guardarla oportunamente en el bolsín plástico junto con el padrón utilizado, las actas de apertura y cierre, y los sobres de votos recurridos, impugnados y del personal del Comando General Electoral.

El/la presidente/a de mesa deberá transcribir los resultados del acta de escrutinio al telegrama y lo firmará junto con los/as vocales titulares y los/as fiscales presentes. El mismo deberá ser entregado oportunamente al agente del Correo Oficial al que se haya encomendado su recolección.

El/la presidente/a de mesa, posteriormente, deberá confeccionar el certificado de escrutinio y lo firmará junto a los/as vocales titulares y los/as fiscales presentes. Ese certificado será introducido en la urna (en los términos del artículo 103, CEN), la cual –una vez que se encuentren depositados en su interior las boletas y sobres utilizados–, será cerrada y colocada una faja para su entrega al agente del Correo a efectos de su remisión a la Justicia Nacional Electoral.

El/la presidente/a de mesa, finalmente, deberá transcribir los resultados del acta de escrutinio a los certificados destinados a los/as fiscales partidarios que los soliciten (en los términos del artículo 102, CEN) y los firmará junto con los/as vocales titulares y los/as fiscales presentes.

Las operaciones de transmisión de resultados preliminares desde el establecimiento deberán guardar estricta observancia sobre la aplicación del distanciamiento interpersonal, uso del barbijo y sanitización regular de manos.

En el acta de escrutinio, telegrama y certificados de escrutinio deberá asentar:

1. Cantidad de personas que concurrieron a votar.
2. Cantidad de sobres utilizados.
3. Diferencia –si existiere– entre la cantidad de votantes y sobres.
4. Cantidad de votos de identidad impugnada y del personal del Comando General Electoral.
5. Resultado de la cantidad de votos que obtuvo cada una de las agrupaciones (o listas).
6. Cantidad de votos en blanco.
7. Su firma, la firma de los/as vocales titulares y de los/as fiscales partidarios/as.

ASEGÚRESE DE QUE:

- Los totales por columna coincidan con el total de votos emitidos.
- Se encuentre identificado con número de mesa y circuito.
- Los datos de los tres documentos coincidan.

Escrutinio Elección Provincial



Elecciones Legislativas 2021



Escrutinio de mesa - Categorías municipales y comunales

Una vez concluido el escrutinio de las categorías nacionales, continúe con las categorías municipales o comunales, en función de los siguientes pasos:

1. Guarde los sobres de votos impugnados y en su caso votos extranjeros que no fueron utilizados en el sobre «Material electoral para el presidente de mesa».
2. Abra y vacíe el contenido de la urna.
3. Cuente la cantidad de boletas únicas por categoría y verifique que tengan la firma del presidente de mesa.
4. Cuente los sobres de voto de identidad impugnada y voto extranjero si hubiere.
5. Verifique que el total de boletas únicas utilizadas coincida con el total de talones utilizados, y tenga en cuenta la cantidad de boletas únicas anuladas por error.
6. Muestre que la urna quedó vacía y verifique que cada boleta única, esté firmada por el Presidente de mesa.
7. Proceda a la calificación de votos.

Calificación de votos Elección Provincial

Afirmativo
Blanco
Nulo
Recurrido



Elecciones Legislativas 2021

 **CNE**
CÁMARA NACIONAL ELECTORAL

A tener en cuenta:

- El/la **presidente/a de mesa** califica los votos y únicamente los/as **vocales titulares** están habilitados/as para asistir/la/o.
- Los votos se califican comenzando por la **categoría de cargos de mayor rango**
- Separe las boletas únicas por categoría, y en su caso separe las boletas únicas de votos extranjeros si existieren en su mesa.
- Luego dentro de cada categoría separe los votos por lista en las elecciones PASO y por Partido/Alianza en las elecciones Generales.
- Una vez que haya clasificado el total de los votos, deberá sumarlos y registrar las cantidades correspondientes a cada categoría de cargos en el acta de escrutinio. en el telegrama y en el certificado de escrutinio.
- Recordar que se consideran votos válidos a los votos afirmativos y votos en blanco.

Votos afirmativos



Son las boletas únicas en las que el/la elector/a
ha marcado
una sola opción
claramente identificable.

Se emite mediante boleta
oficializada de una misma lista
o agrupación.

Votos en blanco



Son las boletas únicas en las que el/la elector/a

NO ha marcado ninguna sola opción

Es un voto válido que no expresa preferencia por ninguna lista.

Votos nulos



Para cada boleta única se han realizado más de una marca.



Las que llevan escrito el nombre, firma o número de DNI del/la elector/a



Los emitidos en boletas únicas no entregadas por el Presidente de mesa o que no lleven la firma del Presidente de mesa.



Los emitidos en boletas únicas en las que se hubiesen roto algunas de las partes y esto impida establecer cuál ha sido la opción electoral escogida o en las que faltaren algunos de los datos visibles en el talón.



Aquellas en que el/la elector/a ha agregado nombres de organizaciones políticas, listas o nombre de candidatos/as.



Aquellas donde aparecen expresiones, frases o signos ajenos al proceso electoral.

Votos Recurridos

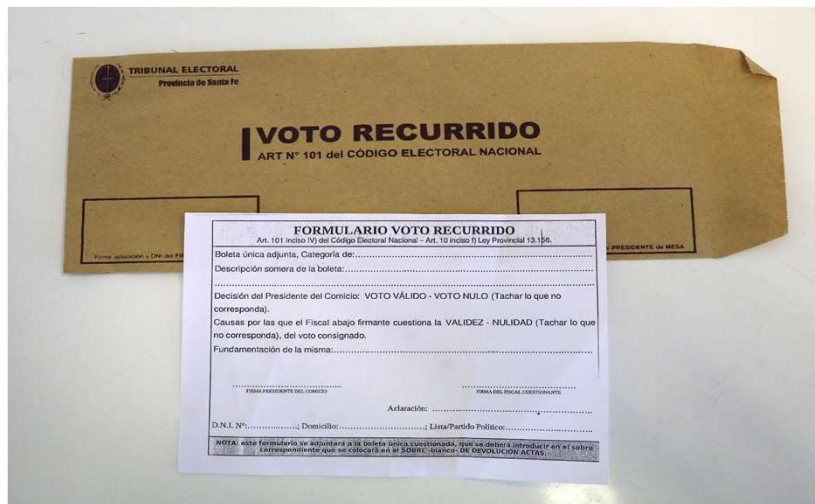

- Los votos se pueden RECURRIR durante el ESCRUTINIO DE LA MESA.
- Los fiscales pueden recurrir la calificación del voto que efectúe el/la Presidente/a de Mesa.
- Se deben dejar asentadas las causas y firmar el Formulario y el sobre «VOTO RECURRIDO».
- El sobre se envía al Tribunal Electoral de la provincia dentro del “Sobre Devolución de Actas” y se contabilizan por categoría.

Completar la documentación

Complete la documentación siguiendo el orden:

1. Acta de Escrutinio;
2. Telegrama;
3. Certificado de Escrutinio;

En el acta de escrutinio, telegrama y certificados de escrutinio deberá asentar:

- Los votos obtenidos por cada lista o partido /alianza por categoría municipal o comunal, los votos en blanco, votos nulos, la cantidad de sobre de votos recurridos y votos impugnados.
- Asegúrese que los totales por columna coincidan con el total de votos emitidos.
- Escriba en toda la documentación los mismos datos.
- Firmen con los/las vocales y fiscales presentes toda la documentación.
- Entregue al subdelegado el original del Telegrama y verifique que este le firme el duplicado.
- Coloque nuevamente las boletas escrutadas dentro de la urna y comience a ordenar la documentación y el material para su devolución.

Cierre del Acto electoral



Elecciones Legislativas 2021



En el acta de cierre deberá registrar:

1. Nombre de los/as vocales titulares.
2. Firma, nombre, apellido y número de documento de los/as fiscales que actuaron en la mesa indicando la agrupación política (o lista) a la que representaron.
3. Nómina del personal del Comando General Electoral.
4. Hará mención de las protestas que formulen los/as fiscales sobre el desarrollo del acto eleccionario y de las que hagan con referencia al escrutinio, si las hubiera (adjuntando las actas correspondientes).
5. Hora de finalización del escrutinio.
6. Firma, aclaración y DNI del/de la presidente/a de mesa y de los/as vocales titulares.

Devolución de documentación y materiales



Elecciones Legislativas 2021

Devolución de materiales - Elección Nacional

1) Depositar dentro de la urna



Boletas y sobres de los
votos computados



Certificado de Escrutinio para la
Justicia Nacional Electoral (PASO) o
Junta Electoral Nacional (Generales)



Cierre la urna con la faja de
seguridad. Debe estar firmada por
Usted, el/la Vicepresidente/a y
los/as fiscales presentes dentro
del cuarto oscuro

Devolución de materiales - Elección Nacional

2) Dentro del bolsín plástico especial para devolución de actas



Padrón utilizado

+



Actas confeccionadas:
(Apertura, Clausura, Escrutinio y
Actas Complementarias)

+



Votos recurridos, votos de identidad impugnada
y voto del Comando General Electoral.
Luego de guardar la documentación, cierre el
bolsín con el precinto rojo

Devolución de materiales - Elección Nacional

3) Rocíe el bolsín plástico con solución sanitizante.



Devolución de materiales - Elección Nacional

4) Debe entregar personalmente al/a la empleado/a del Correo



Telegrama



Urna



Sobre Plástico

CONTRA LA ENTREGA DEL MATERIAL, EL EMPLEADO DEL CORREO EXTENDERÁ UN RECIBO POR DUPLICADO: USTED CONSERVARÁ UNO PARA SU RESPALDO Y OTRO SERÁ REMITIDO A LA JUSTICIA NACIONAL ELECTORAL.

Devolución de materiales - Elección Nacional

Formulario de Devolución de Materiales (Acta de Cierre) para la Elección Nacional. Incluye datos de la mesa electoral, el padrón, y la lista de materiales devueltos.

REPUBLICA ARGENTINA
REGISTRO NACIONAL DE ELECTORES
CÁMARA NACIONAL ELECTORAL
ELECCIONES GENERALES - 27 DE OCTUBRE DE 2017
PADRÓN DE ELECTORES DE LA CIUDAD DE BUENOS AIRES

ACTA DE CIERRE

Artículo 108, inciso a, d, e y f, Código Electoral Nacional: "Después de haber descripto en el acta de apertura el contenido y terminado el acto de apertura en presencia de los Autoridades y Fiscalías del proceso de credenciales y el escrutinio y el escrutinio (Art. 108 y 109 del Código Electoral Nacional) En el acto de cierre y al momento del escrutinio se levantará el acta de cierre y se firmará por los miembros de la mesa electoral, quienes se los hace entrega de 'Certificación de Escrutinio' y firmar para constancia.

Participantes: Presidente, Secretario, Fiscal, y otros.

Observaciones:

Formulario de Devolución de Materiales (Acta de Apertura) para la Elección Nacional. Incluye datos de la mesa electoral, el padrón, y la lista de materiales devueltos.

REPUBLICA ARGENTINA
REGISTRO NACIONAL DE ELECTORES
CÁMARA NACIONAL ELECTORAL
ELECCIONES GENERALES - 27 DE OCTUBRE DE 2017
PADRÓN DE ELECTORES DE LA CIUDAD DE BUENOS AIRES

ACTA DE APERTURA

Artículo 83 - Código Electoral Nacional:
En Buenos Aires, a los ... días del mes de Agosto del año dos mil ..., siendo los ... horas en virtud de la responsabilidad de la aplicación que han sido día para la realización de elecciones en esta ciudad y en presencia del Supervisor, ... y de los Presidentes de las Partidos Políticos, Confederaciones y Alianzas.

Participantes: Presidente, Secretario, Fiscal, y otros.

Observaciones:

Formulario de Devolución de Materiales (Acta de Cierre) para la Elección Nacional. Incluye datos de la mesa electoral, el padrón, y la lista de materiales devueltos.

REPUBLICA ARGENTINA
REGISTRO NACIONAL DE ELECTORES
CÁMARA NACIONAL ELECTORAL
ELECCIONES GENERALES - 27 DE OCTUBRE DE 2017
PADRÓN DE ELECTORES DE LA CIUDAD DE BUENOS AIRES

ACTA DE CIERRE

Artículo 108, inciso a, d, e y f, Código Electoral Nacional: "Después de haber descripto en el acta de apertura el contenido y terminado el acto de apertura en presencia de los Autoridades y Fiscalías del proceso de credenciales y el escrutinio y el escrutinio (Art. 108 y 109 del Código Electoral Nacional) En el acto de cierre y al momento del escrutinio se levantará el acta de cierre y se firmará por los miembros de la mesa electoral, quienes se los hace entrega de 'Certificación de Escrutinio' y firmar para constancia.

Participantes: Presidente, Secretario, Fiscal, y otros.

Observaciones:

Formulario de Devolución de Materiales (Acta de Apertura) para la Elección Nacional. Incluye datos de la mesa electoral, el padrón, y la lista de materiales devueltos.

REPUBLICA ARGENTINA
REGISTRO NACIONAL DE ELECTORES
CÁMARA NACIONAL ELECTORAL
ELECCIONES GENERALES - 27 DE OCTUBRE DE 2017
PADRÓN DE ELECTORES DE LA CIUDAD DE BUENOS AIRES

ACTA DE APERTURA

Artículo 83 - Código Electoral Nacional:
En Buenos Aires, a los ... días del mes de Agosto del año dos mil ..., siendo los ... horas en virtud de la responsabilidad de la aplicación que han sido día para la realización de elecciones en esta ciudad y en presencia del Supervisor, ... y de los Presidentes de las Partidos Políticos, Confederaciones y Alianzas.

Participantes: Presidente, Secretario, Fiscal, y otros.

Observaciones:

La devolución del padrón conteniendo los troqueles no utilizados o no entregados y las actas de la mesa (de apertura, escrutinio y cierre), es condición necesaria para el cobro de la compensación económica.

Devolución de Documentación y materiales - Elección Provincial



Devolver dentro del “Sobre Devolución de Actas”



- 1. Acta de Apertura, Clausura y Escrutinio.**
- 2. Los sobres voto impugnado, voto recurrido que contengan votos.**
- 3. Cualquier Acta complementaria.**

Devolución de Documentación y materiales - Elección Provincial



Devolver dentro de la urna



- 1. Las boletas únicas escrutadas.**
- 2. El duplicado del Acta de Apertura, Clausura y Escrutinio.**
- 3. Certificado de Escrutinio.**
- 4. El duplicado del Telegrama.**
- 5. Los talonarios no utilizados.**

Devolución de Documentación y materiales - Elección Provincial



PARA ENTREGAR EL MATERIAL AL DELEGADO O SUBDELEGADO:



Recuerde que el original del telegrama provincial debe ser entregado al Subdelegado para que este lo remita para la realización del escrutinio provisorio

Cerrar la urna, colocando una faja tapa boca de urna, y las fajas de seguridad.

No cubra la etiqueta adhesiva que contiene los datos de las mismas, la que debe quedar a la vista para su correcta identificación.

Firme las fajas junto con sus auxiliares y los Fiscales presentes.

**ENTREGAR:
LA URNA CERRADA
EL SOBRE DEVOLUCIÓN DE ACTAS CERRADO
EL TELEGRAMA ORIGINAL AL SUBDELEGADO**



Web y redes sociales

www.electoral.gob.ar

WEB OFICIAL CÁMARA NACIONAL ELECTORAL

cnelectoral.capacitacion@pjn.gob.ar

CORREO ESCUELA DE CAPACITACIÓN Y EDUCACIÓN ELECTORAL



Cámara Nacional
Electoral



@CamaraElectoral



Cámara Nacional
Electoral



Cámara Nacional
Electoral

Elecciones Legislativas 2021



Teléfonos

SECRETARÍA ELECTORAL NACIONAL

SANTA FE

(0342) 4525535 / 4554879 / 4555352 / 4555214 / 4563145 / 4558718

Contacto

TRIBUNAL ELECTORAL DE LA PROVINCIA

capacitacionautoridades@santafe.gov.ar

0800-555-1110

342-596-0006

Muchas Gracias



Elecciones Legislativas 2021

